



A. Deze nota is in overleg met de volgende disciplines geconcipieerd:
Servicebureau Onderwijs (melding, registratie en handhaving kinderopvang).

Er heeft overleg plaatsgevonden met wethouder Damsma

B. Er is wel overeenstemming

KORTE INHOUD (GELIJKDUIDEND AAN VOORBLAD)

Beleidsregels handhaving Wet kinderopvang en kwaliteitseisen peuterspeelzalen Maastricht

1. Aanleiding.

De wet kinderopvang is aangepast met betrekking tot onder andere het vier-ogen-principe (De houder van een kindercentrum organiseert de dagopvang op zodanige wijze, dat de beroepskracht of de beroepskracht in opleiding de werkzaamheden uitsluitend kan verrichten terwijl hij gezien of gehoord kan worden door een andere volwassene). Daarnaast zijn ook de inspectierapporten geheel veranderd en aangepast. Beide zaken noodzakelijk tot een aanpassing van het huidige handhavingprotocol, dat de opbouw van de oude inspectierapporten volgt. Gezien het feit dat de afgelopen jaren het handhavingprotocol bijna jaarlijks aangepast moest worden is door de VNG een model ontwikkeld, dat minder afhankelijk is van veranderingen in vorm en kleine wetswijzigingen. Dit model wordt door de Zuid-Limburgse gemeenten overgenomen. De hersteltermijnen en prioriteiten uit het huidige model zijn hierin overgenomen. Het nieuwe protocol ziet er dus anders uit, maar de hersteltermijnen zijn hetzelfde.

Het boeteprotocol is een nieuw element, dat door de Zuid-Limburgse gemeenten is opgesteld en toegevoegd. Dit geeft meer duidelijkheid in welke situatie een boete zal worden opgelegd.

2. Relatie met bestaand beleid.

A. Wet Kinderopvang en kwaliteit peuterspeelzalen:

- ⇒ Inspecties zijn wettelijk verplicht (artikel 45 lid 3 en artikel 1.62) voordat een nieuw kindercentrum in exploitatie wordt genomen / voordat een gastouder begint jaarlijks alle kindercentra en gastouderbureaus en een door het rijk aangegeven percentage van het aantal gastouders te inspecteren
- ⇒ Het is wettelijk verplicht de GGD als toezichthouder aan te wijzen (wet kinderopvang art. 1.61 lid 1)
- ⇒ Gemeente dient toe te zien op naleving van bij wet gestelde regels en is verplicht tot handhaven.

B. Collegenota "Aanpassing handhavingprotocol kwaliteit kinderopvang en peuterspeelzalen agv van nieuw vastgestelde regelgeving in juni 2012" (openbare besluitenlijst 21 augustus 2012). Dit betreft de vaststelling van het huidige handhavingprotocol. Tevens is het besluit genomen om geen leges in te voeren bij nieuwe meldingen kinderopvang. Wanneer de inkomsten ten behoeve van melding, registratie en inspecties kinderopvang in het gemeentefonds drastisch verminderen danwel de kosten drastisch stijgen, wordt dit besluit heroverwogen. Dit heeft



ermee te maken dat gemeente maximaal kostendekkend mag heffen en gemeente voldoende middelen hiervoor in het gemeentefonds ontvangt)

C. Collegenota "Beleidsregel handhaving kinderopvang 2013 mbt geschoolde medewerkers VVE"
(openbare besluitenlijst 2 juli 2013)

Beslispunten:

- a. Op voorwaarde dat er minimaal 1 VVE-geschoolde medewerker op de groep staat, zal er in 2013 niet gehandhaafd worden op niet in VVE-geschoolde overige medewerkers op de groep om de instellingen in de gelegenheid te stellen het overige personeel en vervangers te scholen in VVE.
- b. Vanaf 2014 zal onverminderd gelden dat alle medewerkers op een VVE-groep VVE-geschoold dienen te zijn met uitzondering van medewerkers, die aantoonbaar in opleiding zijn voor het VVE-programma Speelplezier. Hieraan wordt de voorwaarde gekoppeld dat naast degene die nog in opleiding is voor Speelplezier minimaal 1 VVE-geschoolde medewerker VVE op de groep staat. In deze specifieke uitzonderingssituatie zal door de gemeente geen handhaving plaatsvinden op de scholingseis VVE.

Deze beleidsregel is opgenomen in het nieuwe handhavingprotocol.

3. Gewenst beleid en mogelijke opties.

De beleidsregels wet kinderopvang en peuterspeelzalen zijn een leidraad voor de gemeente die duidelijkheid geeft over hoe en wanneer de gemeente handhaaft bij overtredingen van de wet kinderopvang en peuterspeelzalen. De wet geeft hiervoor de basis, het protocol verduidelijkt hoe en wanneer. Een gemeente kan dus ook zonder beleidsregels handhaven op basis van de wet.

Dus ook wanneer nieuwe zaken in de wet, zoals het vier-ogenprincipe, niet in orde zijn wordt gehandhaafd door de gemeente, ook al staat dit nog niet in beleidsregels vastgelegd. Vanzelfsprekend geven de beleidsregels zowel voor gemeente als voor de ondernemer houvast om te weten wat er gebeurt bij een overtreding.

Het huidige handhavingprotocol volgde de opbouw van de inspectierapporten van de GGD. Doordat er bijna jaarlijks iets veranderde in de wetgeving moest het protocol jaarlijks aangepast worden. Er ligt nu een nieuw protocol voor, gebaseerd op het nieuwe VNG-model, dat meer toekomstbestendig is.

Daarnaast was in het huidige protocol niet altijd duidelijk wanneer wel en wanneer geen boete zou worden opgelegd. Op Zuid-Limburgse schaal is hiertoe een stroomschema opgesteld. Dit stroomschema fungeert als boeteprotocol en is als tekst ook opgenomen in het nieuwe handhavingprotocol. Omdat dit een nieuw element is, zal dit ook duidelijk gecommuniceerd worden aan kinderopvangondernemers.

3. Voorstel.

1. Vaststellen Beleidsregels handhaving Wet kinderopvang en kwaliteitseisen peuterspeelzalen Maastricht en deze na bekendmaking per direct in werking laten treden.
2. Intrekken "Handhavingprotocol Kwaliteit Kinderopvang en Peuterspeelzalen gemeente Maastricht 2012 en verder" per in werkingtreding van de Beleidsregels handhaving Wet kinderopvang en kwaliteitseisen peuterspeelzalen Maastricht

Beleidsregels handhaving Wet kinderopvang en kwaliteitseisen peuterspeelzalen Maastricht

Burgemeester en wethouders van Maastricht

Gelet op artikel 4:81 Algemene wet bestuursrecht;

Gelet op de artikelen 1.61, eerste lid, 1.65, eerste lid, 1.66 en 1.72, eerste lid Wet kinderopvang en kwaliteitseisen peuterspeelzalen;

Gelet op de artikelen 2.19, eerste lid, 2.23, eerste lid, 2.24 en 2.28, eerste lid, Wet kinderopvang en kwaliteitseisen peuterspeelzalen,

besluiten:

de Beleidsregels handhaving Wet kinderopvang en kwaliteitseisen peuterspeelzalen Maastricht vast te stellen.

Hoofdstuk 1 Algemeen

Artikel 1 Toepassing

Deze beleidsregels zijn van toepassing op de handhaving naar aanleiding van overtreding van de bij of krachtens de Wet kinderopvang en kwaliteitseisen peuterspeelzalen gestelde regelgeving.

Artikel 2 Vormen van sanctioneren

Bij het uitvoeren van het handhavingsbeleid heeft het college de volgende mogelijkheden:

- a. Herstelsanctie;
- b. bestraffende sanctie.

Artikel 3 Kwaliteitseisen

1. De kwaliteitseisen, waar aan voldaan moet worden, staan genoemd in de Wet kinderopvang en kwaliteitseisen peuterspeelzalen en alle aanverwante regelgeving. Ze worden tevens expliciet in het door de toezichthouder opgestelde rapport genoemd.
2. In deze Beleidsregels Handhaving kinderopvang en peuterspeelzalen Maastricht wordt uitgegaan van deze kwaliteitseisen.
3. In het afwegingsoverzicht dat als bijlage aan deze beleidsregels is toegevoegd worden voor de prioritering en de hoogte van de bestuurlijke boete per domein de kwaliteitseisen geclusterd weergegeven.

Hoofdstuk 2 Herstellend traject

Artikel 4 Herstelsancties

1. Indien gebleken is dat een houder van een kindercentrum, een gastouderbureau, voorziening voor gastouderopvang of een peuterspeelzaal niet voldoet aan één of meer kwaliteitseisen van de Wet kinderopvang en kwaliteitseisen peuterspeelzalen en alle daaruit voortvloeiende regelgeving, start het college in beginsel een herstellend traject. Dit traject is gericht op beëindiging van de overtreding(-en) en voorkoming van herhaling van de overtreding(-en)
2. Bij het uitvoeren van het herstellend traject hanteert het college de volgende stappen:
 - a. stap 1: aanwijzing
 - b. stap 2: last onder dwangsom/last onder bestuursdwang,
 - c. stap 3: exploitatieverbod
 - d. stap 4: verwijdering uit het landelijk register kinderopvang of het register peuterspeelzalen
3. Indien de overtreding hiertoe aanleiding geeft, kan het college besluiten om een bepaalde stap of bepaalde stappen van het herstellende traject over te slaan dan wel meerdere keren toe te passen.

4. De duur van de hersteltermijn is afhankelijk van de prioriteit die is toegekend aan de kwaliteitseis zoals afgeleid kan worden uit het afwegingsoverzicht dat als bijlage is opgenomen.
5. Bij het opleggen van een aanwijzing gelden de volgende hersteltermijnen:
 - a. prioriteit hoog: maximaal 2 weken
 - b. prioriteit gemiddeld: maximaal 2 maanden
 - c. prioriteit laag: maximaal 6 maanden

Artikel 5 Verwijdering uit het register

Indien niet (langer) wordt voldaan aan de definities van de Wet kinderopvang en kwaliteitseisen peuterspeelzalen voor wat betreft de te registreren voorzieningen (dagopvang, buitenschoolse opvang, gastouderbureau, voorziening voor gastouderopvang of peuterspeelzaal) zal de registratie worden verwijderd uit het register kinderopvang danwel peuterspeelzaalwerk.

Hoofdstuk 3 Bestraffend traject

Artikel 6 Gesubsidieerde peuterspeelzalen

Dit hoofdstuk is niet van toepassing op gesubsidieerde peuterspeelzalen.

Artikel 7 Gebruik bevoegdheid opleggen bestuurlijke boete

1. Het college legt een bestuurlijke boete op bij:
 - a. Overtredingen zoals opgenomen in het afwegingsoverzicht in de bijlage, die niet binnen de hersteltermijn opgelost zijn;
 - b. overtredingen waarbij sprake is van een verzwarende omstandigheid;
 - c. dezelfde overtredingen die op dezelfde locatie binnen drie jaar geconstateerd zijn;
 - d. overtreding van een norm zoals genoemd in het afwegingsoverzicht onder "overige overtredingen" met uitzondering van het niet onverwijld melden van wijzigingen. In dit laatste geval wordt in eerste instantie een waarschuwing afgegeven;
2. Bij een eerste overtreding zoals opgenomen in het afwegingsoverzicht in de bijlage kan het college een bestuurlijke boete opleggen.
3. Het college kan besluiten om een bepaalde stap of bepaalde stappen van het herstellende traject over te slaan dan wel meerdere keren toe te passen. In beginsel wordt het stroomschema boetebeleid gemeenten Zuid-Limburg zoals in de toelichting is opgenomen, als leidend gezien.

Artikel 8 Hoogte bestuurlijke boete

1. Bij de berekening van de bestuurlijke boete als bedoeld in artikel 1.72, eerste lid en artikel 2.28, eerste lid, van de Wet kinderopvang en kwaliteitseisen peuterspeelzalen, wordt voor alle overtredingen het boetebedrag dat is neergelegd in het afwegingsoverzicht als uitgangspunt gehanteerd.
2. In afwijking van het vorige lid, geldt voor voorzieningen voor gastouderopvang als uitgangspunt dat het boetebedrag zoals neergelegd in het afwegingsoverzicht met 0,5 kan worden vermenigvuldigd.

Artikel 9 Recidive

Bij de vaststelling van de bestuurlijke boete wordt uitgegaan van:

- a. 1,5 maal het onder artikel 8 bepaalde boetebedrag indien een door een bestuurlijke boete te handhaven overtreding plaatsvindt binnen een periode van drie jaar nadat een eerdere beboeting van dezelfde wettelijke norm heeft plaatsgevonden;
- b. 2 maal het onder artikel 8 bepaalde boetebedrag indien er sprake is van een derde of volgende boete voor een overtreding van dezelfde wettelijke norm binnen een periode van drie jaar nadat de daaraan voorafgaande overtreding zich heeft voorgedaan.

Artikel 10 Matiging

1. Het college kan besluiten om de bestuurlijke boete te matigen, indien de belanghebbende aannemelijk maakt dat op grond van
 - de ernst van de overtreding,
 - de mate van verwijtbaarheid,

- de omstandigheden waaronder de overtreding is begaan of
 - de omstandigheden waarin de overtreder verkeert,
boeteoplegging volgens deze Beleidsregels handhaving onevenredig is.
2. Van een situatie als bedoeld in het vorige lid kan in beginsel slechts sprake zijn, indien sprake is van bijzondere omstandigheden waarin bij de vaststelling van deze Beleidsregels niet is voorzien.

Artikel 11 Samenloop

De totale bij boetebeschikking op te leggen boete bestaat, ingeval er sprake is van meerdere overtredingen, uit de som van de per overtreding berekende boetebedragen.

Artikel 12 Citeertitel

Deze beleidsregels worden aangehaald als “Beleidsregels handhaving Wet kinderopvang en kwaliteitseisen peuterspeelzalen Maastricht”.

Artikel 13 Ingangsdatum

Deze beleidsregels gaan in per 1 januari 2014. Hiermee komen alle eerder vastgestelde beleidsregels of handhavingsprotocollen handhaving kwaliteit kinderopvang en peuterspeelzalen gemeente Maastricht te vervallen.

Toelichting

Algemene toelichting

Hoofdstuk 2 Herstellend traject

- Stap 1: aanwijzing (artikel 1.65, eerste lid en artikel 2.23, eerste lid van de Wko)

Het college van burgemeester en wethouders van de gemeente waarin zich een kindercentrum, een voorziening voor gastouderopvang, een gastouderbureau of een peuterspeelzaal bevindt ~~dat~~^{die} de bij of krachtens hoofdstuk 1 afdeling 3, paragrafen 2 en 3, of hoofdstuk 2, afdeling 2, paragrafen 2 en 3 gegeven voorschriften (de 'kwaliteitseisen') niet of in onvoldoende mate naleeft, geeft de houder een schriftelijke aanwijzing.

In een aanwijzing wordt met redenen omkleed aangegeven op welke punten de bedoelde voorschriften niet of in onvoldoende mate worden nageleefd. Ook wordt aangegeven welke maatregelen door de houder binnen de gestelde termijn genomen dienen te worden. De duur van de hersteltermijn is afhankelijk van de prioriteit die is toegekend aan de kwaliteitseis zoals afgeleid kan worden uit het afwegingsoverzicht dat als bijlage is opgenomen.

In geval van een overtreding met de prioriteit hoog, zal de hersteltermijn maximaal 14 dagen bedragen. Is er sprake van een overtreding met een gemiddelde of lage prioriteit dan bedraagt de hersteltermijn maximaal respectievelijk 2 of 6 maanden.

Na het verstrijken van de hersteltermijn dient de overtreding beëindigd te zijn. Ter controle hiervan kan de handhaver schriftelijke bewijsstukken opvragen dan wel opdracht geven voor een herinspectie. Is de overtreding niet beëindigd, dan zal een volgende stap worden ingezet.

- Stap 2: last onder dwangsom of last onder bestuursdwang (artikel 125, tweede lid Gemeentewet en artikel 5:32 Awb)

De algemene bestuursdwangbevoegdheid is neergelegd in artikel 125 van de Gemeentewet. In gevallen waarin het bestuursorgaan de mogelijkheid heeft om zelf de overtreding te beëindigen (op kosten van de overtreder) kan een last onder bestuursdwang opgelegd worden.

De bevoegdheid tot het opleggen van een last onder dwangsom is een van de bestuursdwangbevoegdheid afgeleide bevoegdheid; neergelegd in artikel 5:32 Awb.

Een last onder dwangsom wordt opgelegd met als doel herstel van de overtreding en/of voorkoming van herhaling van de overtreding.

De stap last onder dwangsom kan meerdere keren worden genomen voor een geconstateerde overtreding. Indien een eerste last onder dwangsom geen resultaat heeft gehad, kan worden overwogen een nieuwe, hogere last onder dwangsom op te leggen. Dit vereist dan wel een nieuw besluit. Ook kan besloten worden een volgende stap in het herstellend traject te zetten.

De last onder dwangsom kan ook preventief worden opgelegd. Van een preventieve last is sprake als de last wordt opgelegd voordat enige overtreding heeft plaatsgevonden. Hiervoor geldt dat het gevaar van de overtreding klaarblijkelijk dreigt, dat wil zeggen dat de overtreding zich met een zekerheid grenzende waarschijnlijkheid zal voordoen.

- Stap 3: exploitatieverbod (artikel 1.66 en 2.24 Wko)

Het college kan de houder verbieden een kindercentrum, een voorziening voor gastouderopvang, een gastouderbureau of peuterspeelzaal in exploitatie te nemen danwel de exploitatie voort te zetten. Dit kan het college in de volgende gevallen:

- zolang de houder een bevel of aanwijzing niet opvolgt en het opleggen van een last onder bestuursdwang niet mogelijk is
- als een kindercentrum, gastouderbureau, voorziening voor gastouderopvang of peuterspeelzaal niet of niet langer aan de kwaliteitseisen voldoet

- Stap 4: verwijdering uit het landelijk register kinderopvang en peuterspeelzalen (artikel 1.47a, tweede lid en 2.4a, tweede lid van de Wko en artikel 8, eerste lid en artikel 14, eerste lid van het Besluit registers kinderopvang en peuterspeelzaalwerk)

Er zijn verschillende gronden waarop het college, in het kader van handhaving, een voorziening uit het register kinderopvang of het register peuterspeelzaalwerk kan verwijderen:

- indien is gebleken dat de houder niet langer de kinderopvangvoorziening of peuterspeelzaal exploiteert;
- indien uit een GGD-inspectie of anderszins is gebleken dat de houder naar verwachting niet dan wel niet langer voldoet aan de bij en krachtens hoofdstuk 1 afdeling 3, paragrafen 2 en 3 danwel hoofdstuk 2 afdeling 2 , paragrafen 2 en 3 gegeven voorschriften;
- indien drie maanden na de registratie de exploitatie van de organisatie voor kinderopvang of peuterspeelzaal niet daadwerkelijk is aangevangen.

Vanaf het moment dat een voorziening is verwijderd uit het register, is er geen sprake meer van kinderopvang of peuterspeelzaalwerk in de zin van de wet. Voortzetten van exploitatie leidt tot illegale kinderopvang of peuterspeelzaalwerk en tot een boete of vervolging door het Openbaar Ministerie op basis van overtreding van de Wet Economische Delicten.

Hoofdstuk 3 Bestraffend traject

Een bestraffende sanctie bestraft een overtreding die 'in het verleden' begaan is. Er is dus een overtreding geconstateerd en dat feit wordt bestraft. De vorm van een bestraffende sanctie onder de Wet kinderopvang en kwaliteitseisen peuterspeelzalen is de bestuurlijke boete (artikel 1.72, eerste lid en 2.28, eerste lid, van de Wko).

In de Beleidsregels handhaving Wet kinderopvang en kwaliteitseisen peuterspeelzalen Maastricht is neergelegd op welke wijze het college invulling geeft aan zijn beleidsvrijheid.

Het beleid houdt in dat het college in geval van de genoemde overtredingen gebruik maakt van zijn bevoegdheid en een boete ter hoogte van het in het afwegingsoverzicht genoemde bedrag (met inachtneming van de bepalingen over de boete in deze Beleidsregels) oplegt.

Uitzondering hierop is de voorziening voor gastouderopvang. Hiervoor geldt dat de hoogte van de boete zoals opgenomen in het afwegingsoverzicht wordt gehalveerd. De achterliggende gedachte hierbij is het bijzondere karakter van deze voorziening.

Als er sprake is van een overtreding zoals genoemd in het afwegingsoverzicht onder "overige overtredingen" dan legt het college eveneens een boete op.

Bij een eerste overtreding, kan het college besluiten een boete op te leggen. De hoogte van de boete staat beschreven in de bijlage (afwegingsmodel).

De Wet kinderopvang en kwaliteitseisen peuterspeelzalen bepaalt dat een bestuurlijke boete alleen opgelegd kan worden aan niet-gesubsidieerde peuterspeelzalen. Bij gesubsidieerde peuterspeelzalen wordt via de subsidie ingegrepen.

Het college kan besluiten om een bepaalde stap of bepaalde stappen van het herstellende traject over te slaan dan wel meerdere keren toe te passen. In beginsel wordt het onderstaande stroomschema als leidend gezien.

Stroomschema boetebeleid gemeenten Zuid-Limburg

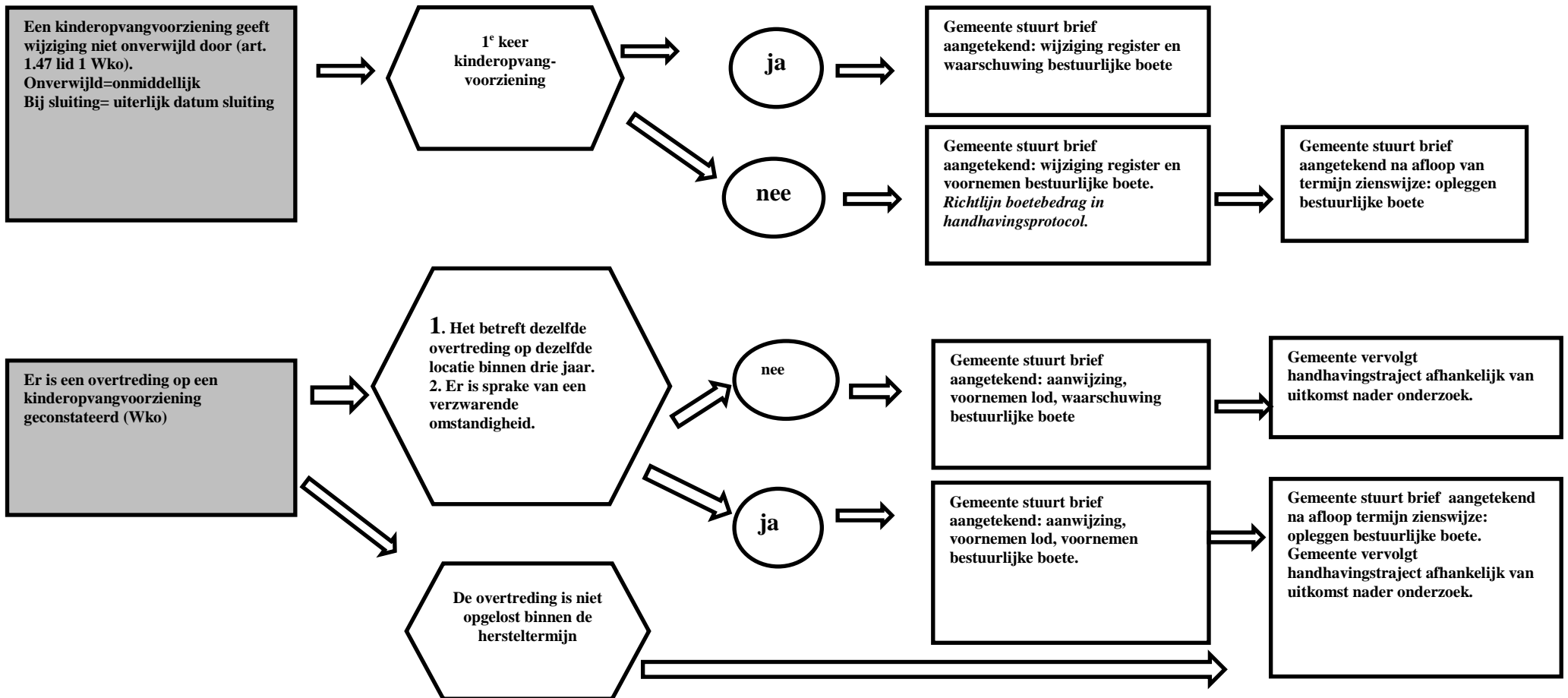

Een kinderopvangvoorziening is gestart zonder aanvraag en/of GGD rapport waaruit blijkt dat exploitatie redelijkerwijs zal plaatsvinden krachtens het gestelde in de wet (art. 1.45 Wko en Wet economische delicten) en/of een positieve beschikking van de gemeente waarin de datum van exploitatie is opgenomen (art. 1.46)

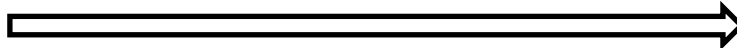

Gemeente stuurt brief aangetekend: voornemen bestuurlijke boete.
Daarnaast melden OM



Gemeente stuurt brief aangetekend na afloop van termijn zienswijze: opleggen bestuurlijke boete

De houder exploiteert een kinderopvangvoorziening ondanks exploitatieverbod

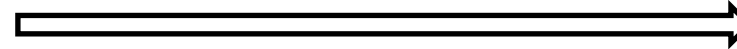

Gemeente stuurt brief aangetekend: voornemen bestuurlijke boete.



Gemeente stuurt brief aangetekend na afloop van termijn zienswijze: opleggen bestuurlijke boete

De houder verleent geen medewerking aan toezichthouder (art. 5.20 Awb)



Gemeente stuurt brief aangetekend: voornemen bestuurlijke boete.



Gemeente stuurt brief aangetekend na afloop van termijn zienswijze: opleggen bestuurlijke boete

Artikelsgewijze toelichting

Artikel 1

Artikel 2

In dit artikel worden de vormen van handhaving benoemd.

Een herstelsanctie is gericht op herstel van een overtreding en/of voorkoming van herhaling.

Een bestraffende sanctie is gericht op bestraffen van een begane overtreding. In de Algemene wet bestuursrecht wordt ook wel gesproken over leedtoevoeging.

Artikel 3

De kwaliteitseisen waaraan bij of krachtens de Wet kinderopvang en kwaliteitseisen peuterspeelzalen voldaan moet worden staan in de wet-en regelgeving. Een volledige opsomming is ook terug te vinden in de door de toezichthouder gebruikte modelrapporten.

Artikel 4

Voor een uitgebreide toelichting wordt verwezen naar de algemene toelichting op hoofdstuk 2 hierboven.

Artikel 5

Indien een geregistreerde voorziening, te weten dagopvang, buitenschoolse opvang, gastouderbureau, voorziening voor gastouderopvang of peuterspeelzaal, niet meer voldoet aan de definitie hiervan in de Wet kinderopvang en kwaliteitseisen peuterspeelzalen, zal deze uit het register worden verwijderd. Dit omdat uitsluitend voorzieningen die aan de definitie voldoen dienen te worden geregistreerd. Er zal in dit geval geen herstellend handhavingstraject worden ingezet, als herstel niet aan de orde zal zijn.

Artikel 6

Aangezien de Wet kinderopvang en kwaliteitseisen niet toestaat dat er boetes worden opgelegd aan gesubsidieerde peuterspeelzalen wordt hier expliciet nog eens bepaald dat dit hoofdstuk dan ook niet van toepassing is op gesubsidieerde peuterspeelzalen. Deze uitsluiting betreft uitsluitend het bestraffende traject.

Artikel 7 Gebruik bevoegdheid opleggen bestuurlijke boete

Het opleggen van een bestuurlijke boete is een bevoegdheid van het college. Dit betekent dat het college een bestuurlijke boete op kan leggen, maar daartoe niet verplicht is. Voor een aantal hierna te noemen overtredingen is bepaald dat het college altijd van deze bevoegdheid gebruik maakt. Dit laat onverlet dat het college bevoegd blijft voor de overige overtredingen een boete op te leggen. Indien het college daartoe overgaat, is hetgeen in deze beleidsregels is bepaald onverkort van toepassing.

In geval van de volgende overtredingen legt het college altijd een boete op.

- a. Overtredingen zoals opgenomen in het afwegingsoverzicht in de bijlage, die niet binnen de hersteltermijn opgelost zijn;
- a. overtredingen waarbij sprake is van een verzwarende omstandigheid;
- b. dezelfde overtredingen die op dezelfde locatie binnen drie jaar geconstateerd zijn;
- c. overtreding van een norm zoals genoemd in het afwegingsoverzicht onder "overige overtredingen" met uitzondering van het niet onverwijld melden van wijzigingen. In dit laatste geval wordt in eerste instantie een waarschuwing afgegeven;

Ad 1. De overtredingen van de kwaliteitseisen zijn geprioriteerd. In geval van overtredingen met een hoge prioriteit kan het college gebruik maken van zijn bevoegdheid een bestuurlijke boete op te leggen.

Ad 2. Van verzwarende omstandigheden kan sprake zijn bijvoorbeeld wanneer een houder herhaaldelijk in de fout gaat ook al blijkt het niet om telkens dezelfde overtreding te gaan.

Ad 3. Deze overtredingen betreffen de zogenaamde recidive overtredingen. Het dienen dezelfde overtredingen te zijn, gepleegd door dezelfde kinderopvangvoorziening. Enkel wanneer het gaat om

de overtreding, zijnde het niet onverwijld doorgeven van wijzigingen, betreft het de houder die beboet wordt ongeacht op welke kinderopvangvoorziening de overtreding betrekking had.

Ad 4. Deze overige overtredingen betreffen de verplichtingen op grond van artikel 5:20 van de Algemene wet bestuursrecht, het exploiteren in strijd met artikel 1.45 of 2.2 van de Wet kinderopvang en kwaliteitseisen peuterspeelzalen; het niet naleven van een aanwijzing of bevel als bedoeld in de artikel 1.65 en 2.23 van de Wet kinderopvang en kwaliteitseisen peuterspeelzalen en het niet nakomen, dan wel in strijd handelen met een verbod krachtens artikel 1.66 en 2.24 van laatstgenoemde wet. Als er sprake is van dergelijke “overige overtredingen” maakt het college eveneens gebruik van zijn bevoegdheid.

Uitgezonderd is de overtreding van het niet melden van wijzigingen als bedoeld in de artikelen 1.47 en 2.4 van de Wet kinderopvang en kwaliteitseisen peuterspeelzalen. Indien dit de eerste keer voorkomt, zal een waarschuwing worden gegeven. Bij recidive wordt overgegaan tot het opleggen van een boete, eventueel verzwaaard ingevolge artikel 9.

Lid 2

Bij een eerste overtreding zoals opgenomen in het afwegingsoverzicht in de bijlage kan het college een bestuurlijke boete opleggen.

Lid 3

Het college kan besluiten om een bepaalde stap of bepaalde stappen van het herstellende traject over te slaan dan wel meerdere keren toe te passen. In beginsel wordt het stroomschema boetebeleid gemeenten Zuid-Limburg zoals in de toelichting is opgenomen, als leidend gezien.

Artikel 8 Hoogte bestuurlijke boete

Eerste lid

In de Wet kinderopvang en kwaliteitseisen peuterspeelzalen is het maximaal op te leggen boetebedrag aangegeven. Het college heeft derhalve beleidsvrijheid ten aanzien van de hoogte van het op te leggen boetebedrag.

Voor overtreding van de kwaliteitseisen geldt dat het college de hoogte van de boetebedragen heeft afgestemd op de prioritering van de overtreding. Een hoge prioritering betekent dat er ook in algemene zin sprake is van een ernstige overtreding, terwijl aan minder ernstige overtredingen een lagere prioritering (gemiddeld of laag) is toegekend.

Mede gelet op het in artikel 1.72 en 2.28 van de Wet kinderopvang en kwaliteitseisen neergelegde boetemaximum heeft dit geleid tot de volgende verdeling.

Prioritering	Boetebedrag
Hoog	€ 1.000,- tot € 8.000,-
Gemiddeld	€ 750,- tot € 3.000,-
Laag	Maximaal € 1500,-

Uitzonderingen hierop zijn:

- In geval van overtreding van de artikelen 1.66, 2.24 en 1.45 en 2.2 is sprake van economische delicten, gesanctioneerd in de Wet op de Economische Delicten. In artikel 1 en 6 van deze wet is bepaald dat deze overtredingen beboet worden met een boete van de vierde categorie. De boetebedragen in onderhavig beleid komen hiermee overeen.
- Overtreding van artikel 5:20 Algemene wet bestuursrecht is een strafbaar feit; strafbaar gesteld in artikel 184 van het Wetboek van Strafrecht: *“Hij die opzettelijk niet voldoet aan een bevel of een vordering, krachtens wettelijk voorschrift gedaan door een ambtenaar met de uitoefening van enig toezicht belast of door een ambtenaar belast met of bevoegd verklaard tot het opsporen of onderzoeken van strafbare feiten, alsmede hij die opzettelijk enige handeling, door een van die ambtenaren ondernomen ter uitvoering van enig wettelijk voorschrift, belet, belemmert of verijdelt,*

wordt gestraft met gevangenisstraf van ten hoogste drie maanden of geldboete van de tweede categorie.” Het boetebedrag voor deze overtreding, komt overeen met het in het Wetboek van Strafrecht genoemde bedrag voor overtredingen van de tweede categorie.

Tweede lid

Gezien het bijzondere karakter van de voorziening voor gastouderopvang is ervoor gekozen de hoogte van de op te leggen boete met de helft te verlagen. Dit geldt niet wanneer het een kwaliteitseis is die specifiek alleen aan de gastouder wordt gesteld. In dat geval is de boete al op deze situatie afgestemd.

Het voorgaande laat onverlet dat het college op grond van artikel 5:46, tweede lid, van de Algemene wet bestuursrecht gehouden is de hoogte van de bestuurlijke boete af te stemmen op de ernst van de overtreding en de mate waarin deze aan de overtreder kan worden verweten, waarbij het college zo nodig rekening houdt met de omstandigheden waaronder de overtreding is gepleegd. Het college heeft door middel van de prioritering en de aansluiting op de betreffende strafrechtelijke overtredingen de ernst van de overtredingen geobjectiveerd.

Artikel 9 Recidive

Bij recidive treedt strafverzwaring op. Dit artikel bepaalt de hoogte van de strafverzwaring.

In het geval de overtreder de afgelopen drie jaar al eerder is beboet voor eenzelfde overtreding verhoogt het college de boete met 50%.

Daarbij is relevant of de in het verleden gepleegde overtreding(en) al dan niet betrekking had(den) op hetzelfde kindercentrum, gastouderbureau, peuterspeelzaal of gastouderopvang waarvoor de nieuwe boete wordt opgelegd. Het is enkel irrelevant wanneer het een overtreding betreft op het gebied van het niet onverwijld doorgeven van wijzigingen. Dan is bepalend of de overtreder als houder al eerder een boete hiervoor is opgelegd.

Iedere volgende overtreding binnen de periode van drie jaar wordt bestraft met een boete van 2 maal het in het afwegingsoverzicht opgenomen boetebedrag.

Artikel 10 Matiging

Dit artikel spreekt voor zich.

Artikel 11 Samenloop

Dit artikel spreekt voor zich.

Artikel 12 Citeertitel

Dit artikel spreekt voor zich.

Artikel 13 Ingangsdatum

Dit artikel spreekt voor zich.

Bijlage: Afwegingsoverzicht

Domein: Pedagogisch klimaat	Prioriteit	Bestuurlijke boete
<i>Pedagogisch beleid</i>		
Pedagogisch beleidsplan	Gemiddeld	€ 3.000,-
Inhoud pedagogisch beleidsplan	Gemiddeld	€ 750,-
Houder draagt zorg voor uitvoering van pedagogisch beleidsplan door personeel, vrijwilligers (peuterspeelzaal) danwel gastouders	Gemiddeld	€ 1.000,-
Waarborgen emotionele veiligheid	Gemiddeld	€ 1.000,-
Zorgdragen voor ontwikkeling persoonlijke competentie	Gemiddeld	€ 1.000,-
Zorgdragen voor ontwikkeling sociale competentie	Gemiddeld	€ 1.000,-
Zorgdragen voor overdracht van normen en waarden	Gemiddeld	€ 1.000,-
Het pedagogisch beleidsplan van een gastouderbureau beschrijft in duidelijke en observeerbare termen de leeftijdopbouw en aantallen kinderen die door een gastouder worden opgevangen	gemiddeld	€ 750,-
Het pedagogisch beleidsplan van een gastouderbureau beschrijft in duidelijke en observeerbare termen de eisen die gesteld worden aan de adressen waar opvang plaatsvindt	gemiddeld	€ 750,-
Gastouder, beroepskracht en vrijwilligers kennen de inhoud van het pedagogisch beleid	Gemiddeld	€ 1.000,-

Domein: Personeel en stamgroepen	Prioriteit	Bestuurlijke boete
<i>Personeel</i>		
Verklaring omtrent gedrag (VOG) <ul style="list-style-type: none"> • in bezit zijn van VOG • VOG is voor aanvang werkzaamheden overlegd • VOG is bij aanvang werkzaamheden niet ouder dan 2 maanden 	Hoog	€ 4.000,- per ontbrekende VOG of VOG die ouder is dan 2 maanden voor aanvang werkzaamheden
Gebruik voorgeschreven voertaal	Hoog	€ 4.000,-
Het gastouderbureau draagt er zorg voor dat er per aangesloten gastouder op jaarbasis tenminste 16 uur wordt besteed aan begeleiding en bemiddeling	Hoog	€ 3.000,- per gastouder met < 16 uur
Passende beroepskwalificatie voor beroepskrachten en gastouders	Hoog	€ 4.000,- per beroepskracht die niet voldoet
Gastouder beschikt over geregistreerd certificaat eerste hulp aan kinderen bij ongevallen conform de ministeriele regeling	Hoog	€ 2.000,-
Vrijwilligersbeleid (peuterspeelzalen)	Gemiddeld	€ 3.000,-
Houder heeft vrijwilligers tegen wettelijke aansprakelijkheid verzekerd (peuterspeelzalen)	Hoog	€ 3.000,-
De gastouder is goed telefonisch bereikbaar	Gemiddeld	€ 750,-
<i>Groepsgrootte en beroepskracht-kind-ratio (bkr)</i>		
<i>Opvang in groepen</i>		
De opvang vindt plaats in stamgroepen (dagopvang) of basisgroepen (BSO) of vaste groepen (peuterspeelzaal)	Hoog	€ 4.000,-
De maximale omvang van de stamgroep of basisgroep	Hoog	€ 2.000,- per kind teveel
De groep bestaat uit ten hoogste 16 feitelijk aanwezige kinderen (VVE en psz)	Hoog	€ 2.000,- per kind teveel
De maximale groepsgrootte per gastouder wordt afgestemd op de leeftijdscategorieën van de kinderen	Hoog	€ 2.000,- per kind teveel
Ieder kind behoort bij een basisgroep (BSO)	Hoog	€ 4.000,-
Gebruik maken van extra stamgroep of basisgroep	Hoog	€ 2.000,- indien niet tijdelijk of indien niet vooraf schriftelijke toestemming is van ouders
<i>Vaste beroepskrachten en vaste ruimtes</i>		
Maximaal 3 vaste beroepskrachten per kind (dagopvang, peuterspeelzalen)	Hoog	€ 1.000,-
Maximaal 2 stamgroepruimtes per kind (dagopvang)	Hoog	€ 1.000,-
<i>Beroepskracht-kind-ratio</i>		
Beroepskracht-kind-ratio	Hoog	€ 5.000,- per ontbrekende beroepskracht
Als conform de beroepskracht-kind-ratio slechts één beroepskracht in het kindercentrum aanwezig is, dan is ondersteuning van deze beroepskracht door een andere volwassene in geval van calamiteiten geregeld	Hoog	€ 2.000,-
Inzet beroepskrachten in afwijking van de beroepskracht-kind-ratio bij openingstijden van ≥ 10 uur (dagopvang)	Hoog	€ 2.000,-

Inzet beroepskrachten in afwijking van de beroepskracht-kind-ratio (BSO)	Hoog	€ 2.000,-
Indien er meer dan 3 kinderen op het opvangadres aanwezig zijn, dan is ondersteuning van de gastouder door een andere volwassene in geval van calamiteiten geregeld.	Hoog	€ 1.000,-
De achterwacht is telefonisch bereikbaar tijdens de opvangtijden	Hoog	€ 1.000,-
De achterwacht is in geval van calamiteiten binnen 15 minuten op het opvangadres aanwezig	Hoog	€ 1.000,-

Domein: Veiligheid en gezondheid	Prioriteit	Bestuurlijke boete
<i>Veiligheid en gezondheid</i>		
Risico-inventarisatie veiligheid <ul style="list-style-type: none"> • hebben • maximaal 1 jaar oud • actuele situatie 	Hoog	€ 8.000,- indien risico-inventarisatie ontbreekt; € 4.000,- als > dan 1 jaar of niet actuele situatie
Ongevallenregistratie	Hoog	€ 8.000,-
De houder van een gastouderbureau draagt zorg voor een inventarisatie van de veiligheids- en gezondheidsrisico's door een bemiddelingsmedewerker van het bureau (samen met gastouder) vóór aanvang van de opvang en daarna jaarlijks voor elke woning waar gastouderopvang plaatsvindt	Hoog	€ 8.000,-
Risico-inventarisatie gezondheid <ul style="list-style-type: none"> • hebben • maximaal 1 jaar oud • actuele situatie 	Hoog	€ 8.000,- indien risico-inventarisatie ontbreekt; € 4.000,- als > dan 1 jaar of niet de actuele situatie
Plan van aanpak bij risico-inventarisatie veiligheid en bij risico-inventarisatie gezondheid	Hoog	€ 8.000,-
Risico-inventarisaties veiligheid en gezondheid beschrijven alle veiligheids- en gezondheidssrisico's op de vaste thema's	Hoog	€ 2.000,- per niet beschreven thema
Beroepskracht, gastouder en vrijwilliger kan kennisnemen van risico-inventarisaties	Hoog	€ 4.000,-
Houder gastouderbureau draagt er zorg voor dat alle aangesloten gastouders handelen naar de opgestelde risico-inventarisaties	Hoog	€ 1.000,- per gastouder die er niet naar handelt
Risico-inventarisaties zijn inzichtelijk voor vraagouders van gastouderbureau	Hoog	€ 4.000,-
Meldcode kindermishandeling	Hoog	€ 8.000,-
Personeel, gastouders zijn op de hoogte van meldcode kindermishandeling	Hoog	€ 2.000,-
Houder gastouderbureau draagt er zorg voor dat alle bij zijn gastouderbureau aangesloten gastouders de meldcode naleven.	Hoog	€ 2.000,-
Medewerkers, gastouders zijn geïnformeerd over de werkwijze bij een vermoeden van gewelds-of zedendelict jegens een opgevangen kind door een collega of de houder	Hoog	€ 2.000,-
Vierogenprincipe is ingevoerd	Hoog	€ 4.000,-

Domein: Accommodatie en inrichting	Prioriteit	Bestuurlijke boete
<i>Binnenspeelruimte</i>		
Elke stamgroep beschikt over een afzonderlijke vaste groepsruimte	Hoog	€ 2.000,- per ontbrekende ruimte
Er is ten minste 3,5 m2 binnenspeelruimte beschikbaar per aanwezig kind, waaronder mede begrepen passend voor spelactiviteiten ingerichte ruimtes buiten de groepsruimte (dagopvang)	Hoog	3-3.5 m2 = € 2.000,- < 3 m2 = € 3.000,-
Er is ten minste 3,5 m2 passend ingerichte binnenspeelruimte beschikbaar per aanwezig kind (BSO)	Hoog	3-3.5 m2 = € 2.000,- < 3 m2 = € 3.000,-
De binnenspeelruimte is passend ingericht in overeenstemming met het aantal en de leeftijd van de op te vangen kinderen.	Hoog	€ 2.000,-
Er is een afzonderlijke slaapruiimte voor in ieder geval kinderen tot anderhalf jaar (dagopvang, gastouderopvang), afgestemd op het aantal op te vangen kinderen.	Hoog	€ 2.500,-
De woning waar gastouderopvang plaatsvindt beschikt over voldoende binnenspeelruimte en buitenspeelmogelijkheden voor kinderen, afgestemd op het aantal en de leeftijd van de op te vangen kinderen	Hoog	€ 1.000,-
De woning waar gastouderopvang plaatsvindt is te allen tijde rookvrij	Hoog	€ 1.000,-
<i>Buitenspeelruimte</i>		
Er is ten minste 3 m2 buitenspeelruimte beschikbaar per aanwezig kind	Hoog	2-2.5 m2 = € 1.000,- < 2 m2 = € 2.000,-
De buitenspeelruimte is toegankelijk	Gemiddeld	€ 1.000,-
De buitenspeelruimte is aangrenzend aan het kindercentrum (dagopvang)	Hoog	€ 1.000,-
Aanvullende eisen indien de buitenspeelruimte niet aangrenzend is (BSO)	Gemiddeld	€ 1.000,-
De buitenspeelruimte is vast beschikbaar voor de buitenschoolse opvang (BSO)	Gemiddeld	€ 1.000,-
De buitenspeelruimte is passend ingericht in overeenstemming met de leeftijd van de op te vangen kinderen en het pedagogisch beleid	Gemiddeld	€ 1.000,-

Domein: Ouderrecht	Prioriteit	Bestuurlijke boete
<i>Ouders</i>		
Houder heeft een reglement oudercommissie vastgesteld	Gemiddeld	€ 2.500,-
Inhoud van reglement oudercommissie	Laag	€ 500,-
Houder heeft een oudercommissie ingesteld	Laag	€ 500,-
Voorwaarden oudercommissie	Laag	€ 500,-
Adviesrecht oudercommissie	Gemiddeld	€ 750,-
Informatie aan de ouders	Laag	€ 500,-
Het gastouderbureau is goed bereikbaar	Laag	€ 1250,-
De houder plaatst het inspectierapport op de eigen website of legt het op een voor ouders, personeel en/of gastouders toegankelijke plaats	laag	€ 500,-
In de schriftelijke overeenkomst met de vraagouder is duidelijk te zien welk deel van het betaalde bedrag naar GOB gaat en welk deel naar de gastouder (GOB)	Gemiddeld	€ 1000,-
<i>Klachten</i>		
Wet klachtrecht cliënten zorgsector (Wkcz)	Laag	€ 1.500,- indien regeling ontbreekt; € 500,- indien regeling niet aan de eisen voldoet
Klachtenregeling oudercommissie	Laag	€ 1.500,- indien regeling ontbreekt; € 500,- indien regeling niet aan de eisen voldoet

Domein: VVE (dagopvang en psz)	Prioriteit	Bestuurlijke boete
Voorschoolse educatie omvat per week ten minste vier dagdelen van ten minste 2,5 uur of per week ten minste 10 uur aan activiteiten gericht op het stimuleren van de ontwikkelingsgebieden taal, rekenen, motoriek en sociaal-emotionele ontwikkeling	gemiddeld	€ 3.000,-
Beroepskracht-kindratio VVE ten minste 1 op 8	Gemiddeld	€ 5.000,- per ontbrekende beroepskracht
Maximale groepsgrootte VVE ten hoogste 16 kinderen	Gemiddeld	€ 2.000 per kind teveel
Opleiding beroepskracht VVE ¹	Gemiddeld	€ 3.000,- per beroepskracht die niet voldoet
De houder van een kindercentrum of peuterspeelzaal waar VVE wordt aangeboden stelt jaarlijks een opleidingsplan op	Gemiddeld	€ 3.000,- als geen beleid € 1.000,- als te oud beleid
Gebruik VVE-programma	Gemiddeld	€ 3.000

¹ In Maastricht heeft het College het volgende vastgesteld: Vanaf 2014 zal onverminderd gelden dat alle medewerkers op een VVE-groep VVE-geschoold dienen te zijn met uitzondering van medewerkers, die aantoonbaar in opleiding zijn voor het VVE-programma Speelplezier. Hieraan wordt de voorwaarde gekoppeld dat naast degene die nog in opleiding is voor Speelplezier minimaal 1 VVE-geschoold medewerker VVE op de groep staat. In deze specifieke uitzonderingssituatie zal door de gemeente Maastricht geen handhaving plaatsvinden op de scholingseis VVE.

Administratie gastouderbureau		
Een contract per vraagouder	Gemiddeld	€ 1.000,- per ontbrekende overeenkomst
Kopieën van de VOG's van de bij het gastouderbureau werkzame personen en van de aangesloten gastouders en volwassen huisgenoten	Hoog	€ 1.500,- per ontbrekende VOG
Kopieën van de getuigschriften en/of EVC-bewijsstukken en certificaten Eerste Hulp aan kinderen van de gastouders	Hoog	€ 1.500,- per ontbrekend stuk
Inzichtelijke betalingen van vraagouders aan gastouderbureau en van gastouderbureau aan gastouders	Gemiddeld	€ 1.500,- per vraagouder/gastouder waarbij niet inzichtelijk is
Een door de gastouder en bemiddelingsmedewerkers ondertekende versie van de risico-inventarisaties veiligheid en gezondheid en de bijbehorende plannen van aanpak	Gemiddeld	€ 4.000,- per ontbrekend stuk
Kwaliteitscriteria gastouderbureau		
De houder draagt er zorg voor dat per gastouder beoordeeld wordt of de samenstelling van de groep kinderen die wordt opgevangen verantwoord is	Hoog	€ 2.000,- per kind teveel
Overige kwaliteitscriteria gastouderbureau	Hoog	€ 1.250,-

Overige overtredingen	Prioriteit	Bestuurlijke boete
Schenden medewerkingsplicht artikel 5:20 Awb	Hoog	€ 7.500 (boete tweede categorie)
Exploitatie zonder toestemming college	Hoog	€ 19.500,- (boete vierde categorie)
Wijzigingen niet onverwijld melden	Hoog	€ 2.000,-
Overtreding aanwijzing/bevel	Hoog	Zie de genoemde bedragen bij de betreffende overtreding
Overtreden exploitatieverbod	Hoog	€ 19.500,- (boete vierde categorie)
Niet nakomen afspraak als bedoeld in artikel 167 Wet op primair onderwijs	Hoog	€ 5.000,-